

werkblad Drenthe

Drenthe is al duizenden jaren bewoond. De hunebedden zijn daarvan het bewijs. Je kunt er ook grafheuvels uit de bronstijd zien. En er zijn nog veel meer archeologische en historische bezienswaardigheden, zoals het monumentendorp Orvelte en het oude vestingstadje Coevorden.

Het grootste deel van Drenthe ligt op het Drents Plateau. Een plateau is een vlak gebied dat hoger ligt dan zijn omgeving. In het oosten van Drenthe ligt de Hondsrug. Deze heuvelrug strekt zich uit van Emmen tot in Groningen.

Veel Drentse dorpen hebben een *brink*. Een brink is een groot, rechthoekig grasveld dat is begroeid met hoge eiken. Vroeger werden de schapen van de boeren uit het dorp 's ochtends bijeengedreven op de brink. De dorpschaapherder nam de kudde mee de hei op. Op de brink werden ook de dorpsfeesten en markten gehouden.

In de middeleeuwen was Drenthe een graafschap. Het behoorde eerst tot het Duitse keizerrijk, net als veel andere delen van wat nu Nederland is. In 1046 schonk keizer Hendrik III Drenthe aan het bisdom Utrecht. Toen werd de bisschop dus de baas. Daar kwam een eind aan met de reformatie*. Na de Tachtigjarige Oorlog werd Drenthe een *wingewest* dat rechtstreeks viel onder de regering in Den Haag. Drenthe is pas een provincie geworden toen Nederland in 1815 een koninkrijk werd.

In de gouden eeuw begonnen rijke kooplieden geld te investeren in de ontginning van de Drentse veenmoerassen. Ze lieten *veenderijen* aanleggen, waar turfstekers hoogveen uitstaken en lieten drogen tot turfjes. De meeste turf werd naar Meppel gevaren. Vanuit Meppel ging de turf over de Zuiderzee naar Holland. Dit ging zo eeuwen door. Maar vanaf ongeveer 1900 ging men als brandstof steeds meer steenkool gebruiken uit Limburg.

In 1943 werd in de bodem van Schoonebeek (een dorp in Zuidoost-Drenthe) *aardolie* gevonden. Het Schoonebeekveld bleek het grootste olieveld van Noordwest-Europa! De stroperige olie moest met jaknikkers worden opgepompt. In 1996 is de oliewinning stilgelegd, maar binnenkort gaat men weer verder.

Terwijl er vroeger heide en veen werd ontgonnen tot landbouwgrond, wordt er tegenwoordig juist landbouwgrond omgevormd tot natuur. Daardoor is Drenthe misschien wel de enige provincie van ons land die mooier wordt in plaats van lelijker!

* De *reformatie* is de overgang van het katholieke naar het protestantse geloof. De Republiek der Zeven Verenigde Nederlanden was protestant.

Vragen & Opdrachten

Je hebt nodig: atlas en (eventueel) een rekenmachientje.

1. TOPO – invuloefening

Drenthe grenst in het westen aan de provincie

in het noorden aan de provincie

in het zuiden aan de provincie

In het oosten grenst Drenthe aan

De hoofdstad van Drenthe is

Tussen Emmen en Groningen ligt een heuvelrug, namelijk de

Het hoogste punt van deze heuvelrug is meter hoog.

Vlakbij de stad Groningen (niet in Groningen, maar in Drenthe!) ligt

Groningen Airport. Dit vliegveld ligt bij het dorp

2. TOPO

Zet de volgende namen bij het goede vierkantje: Assen, Beilen, Coevorden, Emmen, Hogeveen, Klazienaveen, Meppel, Roden en Zuidlaren.

Zet een streep onder de hoofdstad.

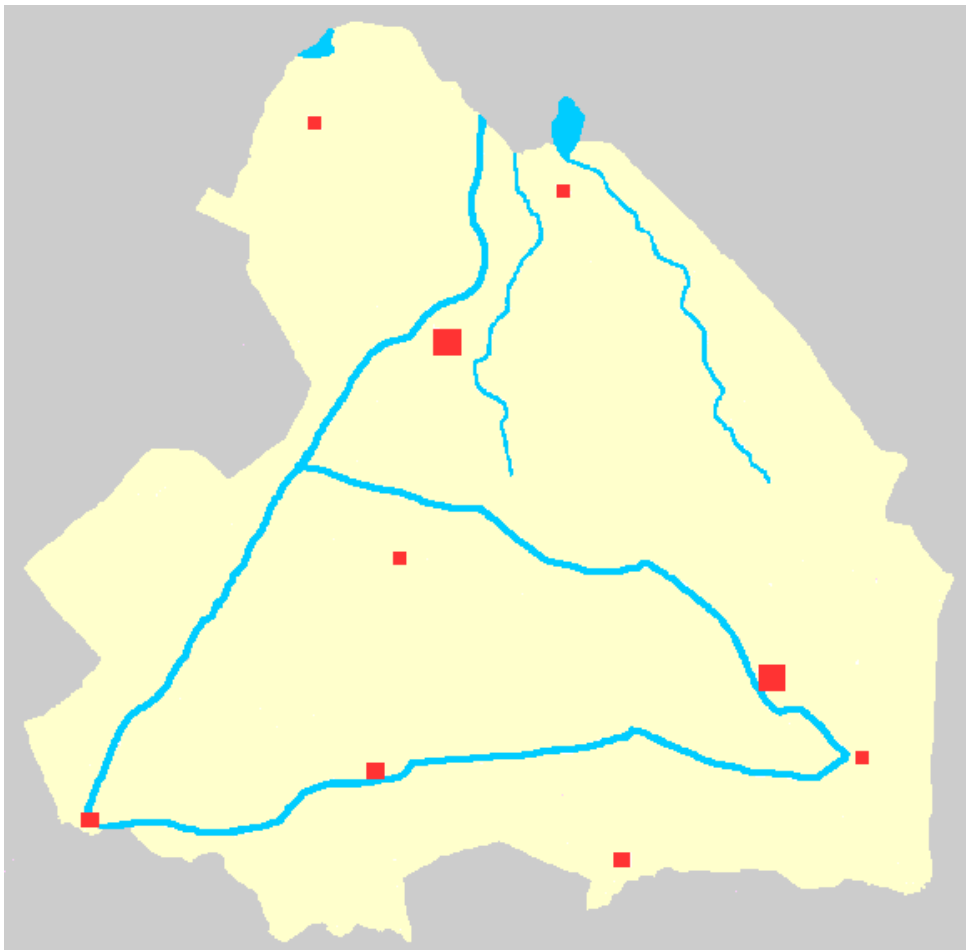

3. TOPO – waterwegen

In voorgaande eeuwen zijn in Drenthe vaarten en kanalen gegraven. Zo kon de turf uit de veenderijen worden afgevoerd.

a. Zet op het kaartje de namen van de volgende waterwegen:

- Drentse Hoofdvaart
- Hoogeveense Vaart
- Verlengde Hoogeveense Vaart
- Noord-Willemsvaart
- Oranjekanaal

b. Zet op het kaartje ook:

- de namen van de riviertjes Drentse Aa en Hunze
- de namen van het Leekstermeer en het Zuidlaardermeer

4. Inwonertal

Op 31 augustus 2008 had Drenthe 488.920 inwoners.

a. Hoeveel inwoners heeft Drenthe ongeveer?

- ½ miljoen
- 1 miljoen
- 2½ miljoen
- 5 miljoen

b. In Drenthe wonen ...

- drie keer zoveel mensen als in Amsterdam
- twee keer zoveel mensen als in Amsterdam
- net zoveel mensen als in Amsterdam
- minder mensen dan in Amsterdam

5. Drentse plaatsen

a. Drenthe telt drie steden. Welke zijn dat?

- Assen, Coevorden, Meppel
- Assen, Emmen, Hoogeveen
- Assen, Emmen, Meppel
- Assen, Hoogeveen, Meppel

b. In Drenthe liggen twee plaatsen met meer dan 50.000 inwoners. Welke?

.....

6. IJZERBREIN

Drenthe is de *dunbevolktste provincie* van ons land.

De oppervlakte van Drenthe is $\pm 2750 \text{ km}^2$. Er wonen ± 500.000 mensen.

Bereken de bevolkingsdichtheid (= het aantal inwoners per km^2).

Rond af op een heel cijfer!

.....

.....

7. Een dagje Drenthe

Je gaat een dagje naar Drenthe. Wat zou je het liefst doen?

(Kruis er 1 of 2 aan.)

- naar de grote radiotelescopen van de Radiosterrenwacht
- naar de luchtvaartshow op Groningen Airport
- naar de paardenmarkt van Zuidlaren (de grootste van Europa!)
- naar de TT (de motorrace die elk jaar bij Assen wordt verreden)
- naar het attractiepark Speelstad Oranje
- naar het Herdenkingscentrum Kamp Westerbork
- naar het Noorder Dierenpark in Emmen
- naar het Verkeerspark Assen
- op bezoek bij het meisje van Yde (het veenlijk in het Drents Museum)
- paardrijden op de hei
- pannenkoeken eten in een pannenkoekenboerderij

8. De schapen graasden op de heide.

Maar waar zou men vroeger de *koeien* hebben laten grazen?

- in het veen
- op de essen
- op de groenlanden langs de beek
- ook op de heide

9. Brandstof

a. Welke twee soorten brandstof heeft Drenthe opgeleverd?

.....

b. WEETVRAAG. Welke brandstof heeft aardolie deels verdrongen en uit welke provincie komt die brandstof?

.....

10. Laat je kersenpit kraken!

Waarom kun je zeggen dat Drenthe ooit het 'Midden-Oosten' van Nederland was?

.....

.....

11. Extra

Ben je wel eens in Drenthe geweest? Waar ben je toen geweest? (Als je zelf in Drenthe woont, schrijf dan hoe je het vindt om in Drenthe te wonen.)

.....

.....

.....

.....

.....

De antwoorden vind je hier: <http://www.surfspin.nl/assen.html>.